（明治三十九年十一月三日第三種郵便物認可）（中華郵政局特准掛號認爲新聞紙類）

盛京時報

体刊：中日大祭日禮拜日之翌日
大正三年陽十二月三十一日 陰十一月十五日
本地價目　每張銅幣五枚　每月七角五　外城郵寄每月九角　半年五元　全年九元五
告白刊例　一行五號字十六字起碼登資一日每行四角　登長期刊資面議
發行人　佐藤善雄
編輯人　菊池貞二
印刷人　山本竹松
發行所　奉天大西門外大什字街路北　盛京時報社
電話　日二二番　中一六八號

論說

減政（天職）

四年度預算案。經財政部編定。尚不敷甚鉅。大總統令提回修正。期於適當。所謂修正者。即節儉現在之政費。以免蹈將來之虧折耳。以昔日量入爲出之計。固爲甚當。然律以今世各國量出爲入之說。絕不相容矣。夫政費果爲必需之欵乎。抑爲不急之需乎。閉關絕交通。無酬酢之勞。則外交上之經費。可以節省。人各是其所是。非其所非。無須求學業智識。則教育上之經費。可以節省。進而言之。人人各保其身家。不必爲國防上之預備。則海陸軍之經費。亦可以節省。無種種之應付支出。則財政機關。亦可廢止矣。雖然此特因噎廢食之言耳。絕不能見諸事寔。然舉一事而無精神無効果。其與不舉也。相去不能咫尺。民國三年度將終矣。果有所舉行乎。抑所成就乎。是必不能爲之諱也。吾知提綱挈領者。必自謂政費不充之故耳。而欲再於本日減縮政費。以爲削足適履之計。將由中央削減之也。由地方削減之也。抑將雙管齊下共同削減之也。必有爲之言者曰。中央統治全國。不可無財。猶人之神經中樞。不可病貧血。是宜減由地方。然地方由人之四肢。苟一肢体。血脈不充。必痲木不仁。是以一肢而累全体矣。姑爲稍愈耳。然今日之事寔。又不然。吾聞夫去歲熊氏之□國也。力持減政主義。各省政費。限以定程。其卒也各省裁減。至事多廢弛。而中央各部。尚時增一局。添一處。爲位置人員之舉。地方與中央。遂釀成政爭。熊氏之內閣傾覆。然其去也。尚能營菟裘以求下台。爲不急而耗欵之煤油督辦。不獨熊氏爲然。其一流一派之人物。莫不有一窟宅。以力持節儉之人物。於應興應革者之用欵。尚能忍一時之痛苦。毅然而削之減之。而獨於求保自已身家性命之浮費。則不知計及。豈所謂豐於昵者耶。雖然今日之減政主義。大異於是。蓋當軸之意。欲從中央各部之浮費入手。而地方之何以應留。何以應汰。一任各省行政長官之支配。其所注重者在節虛靡。而不在裁員減薪。如此庶乎得其平矣。然吾更進一言曰。夫所謂虛靡者。固無定例。此所目爲虛靡者。彼且視爲正當用欵。此所視爲正項支出。而旁觀或目爲不急之需。其虛靡與否。非當局者莫能辨。尤非當局者此其良心。亦絕難撙節。非出過論也。寧使實業不興。教育不辦。而其故交匿友。不能不用。寧令國庫無餘。財源枯竭。而其貪饕慾壑。不可不塞。如此則雖日巳布之文告。嚴其誡令。終無效也。必也。中央果能力行節省。不踏空言。而後將各省情形參酌。視其應裁應幷之機關。可……吕小吏之名單、明裁暗增。猶手段以爲據。其庶幾不至因減政而費政矣。

雜錄

當之和平（美前總統羅斯福著）

吾毋効兒女之緦緦兮祝大丈夫之奮勇手撫劍而自豪兮趨來證汝之凱旋念子之甚深兮若大旱之望雲霓和平來乎邦家旣勵將士之前進兮深印驚怯者之不保自由老母倚閭而……兮叮嚀而平……兮國甚奧而行侯底安

嗚呼是非常吾美南北戰爭最烈之際一詩人陸和弔其骨肉死於沙場之辭乎他人恨不正當之戰爭者無過陸和卽世人渴望正當之和平者無過陸和然陸和與其名齊稱諸詩人若長翁若何穆師俱激昂慷慨親送其子從軍者詎非以世界上一種卑劣與不正當之和平其害且甚於血肉橫飛之戰爭哉蓋眞偉人必兼具仁愛之氣與鐵石心腸其陸和等之謂歟

兩廬一八六四年北美人民視……萬惡之首者反對林肯不遺餘力同時歐洲英法兩國之人民間有倡議爲美國訂和約以止南北之爭者若美人有不替同者卽指爲和平之公敵然林肯豈卒屹然不爲所動指斥此種外來干涉爲有礙邦交之舉動拒而不納迄今吾人追思五十年前事誰不以林肯爲是脫使當時英法之議果見事實則不特破壞吾美之國權抑將爲人道之蟊賊是故五十年前盛倡不正當之和平者直可謂之人類之公敵而已

今國人有鑒於歐洲之大戰爭不免倡爲怪辟之論者不可不排斥之嘗聞一道德主講創言吾輩宜法中國不必盡力國防以禦外侮者嗚呼彼亦知中國現在之疆土幾半受制於外人之勢力乎彼亦知現在德日交戰於中國之土地者無他不過爭爲該土地之霸主乎

孰謂以決々大風之美利堅國民而遽出此無恥之言哉雖然此種愚見不僅限於男界焉芝加閣一般女教習怵於歐戰之慘暴竟有倡議以後教歷史宜削去一切戰蹟者夫以智慧論之創此說者不特不值爲普通教習且不得爲長於幼稚園之學生以道德言彼輩直欲以虛詐作僞教訓其學生而已眞歷史教習必當詳述古來戰爭之眞相據事實以立訓使生徒曉然於顚末自能辨別一種野蠻無禮不正當之戰爭而痛疾之深惡之然尤要者在使學生知世界人類中至光榮至偉大不可磨滅之事業出於爲自由而戰爲自衛而戰爲雪國恥埽外侮而不得不備戰者殆多多耳且夫居今日而提倡裁撤國防廢置武備者無異目擊隣村迭遭盜刼而欲裁撤己鄉巡警反沾沾自詡爲保安之計也有是理哉以愚觀之吾人不可不竭力希望世界之和平但必以正當兩字爲前提吾人眞欲希望正當之和平必不可不以武力爲後盾益令日本繼一弱肉強食主義深入人心而不可拔故苟欲戰勝此主義莫如以強權爲公理之後盾否則所謂和平和平者徒成畫餅而已

不觀夫比利士之現象乎都市爲墟肥田成荒郊壯者死於野孩提號於家老母寡婦放逐于異鄉彼固未嘗少得罪於人也然不可思議之災厄卒陷落於此六百萬人民之安樂國列強之舉動之意向大概有是故使國人徒自空言主持公理依賴無實力之和平條約則今日所發見于比利士者安知後來不將發見於新大陸乎

要而言之吾人欲希望世界之眞和平惟有攻破此強權卽公理之主義欲攻破強此權卽公理之主義惟有以強權爲公理之後盾以証明公理乃眞正之強權耳

甲克生當第二任總統受職時之宣言曰（吾政府之外交方針爲力主公平不屈威武）旨哉言乎今日之情勢又何異於昔耶吾人固無時不宜云公平爲目的但亦無時不宜有實力爲公平之後盾世人競言和平條約公判條約中立條約海牙會條約以及他種類同之條約而無實力隨其後設一旦事機決裂終成泡影耳必也合全世界諸文明大國訂立萬國協約以各他國之實力輔助各國及弱國之無故被人侵犯者庶克有濟而不然者吾其練吾志實吾力以保護吾之權利

德國風景

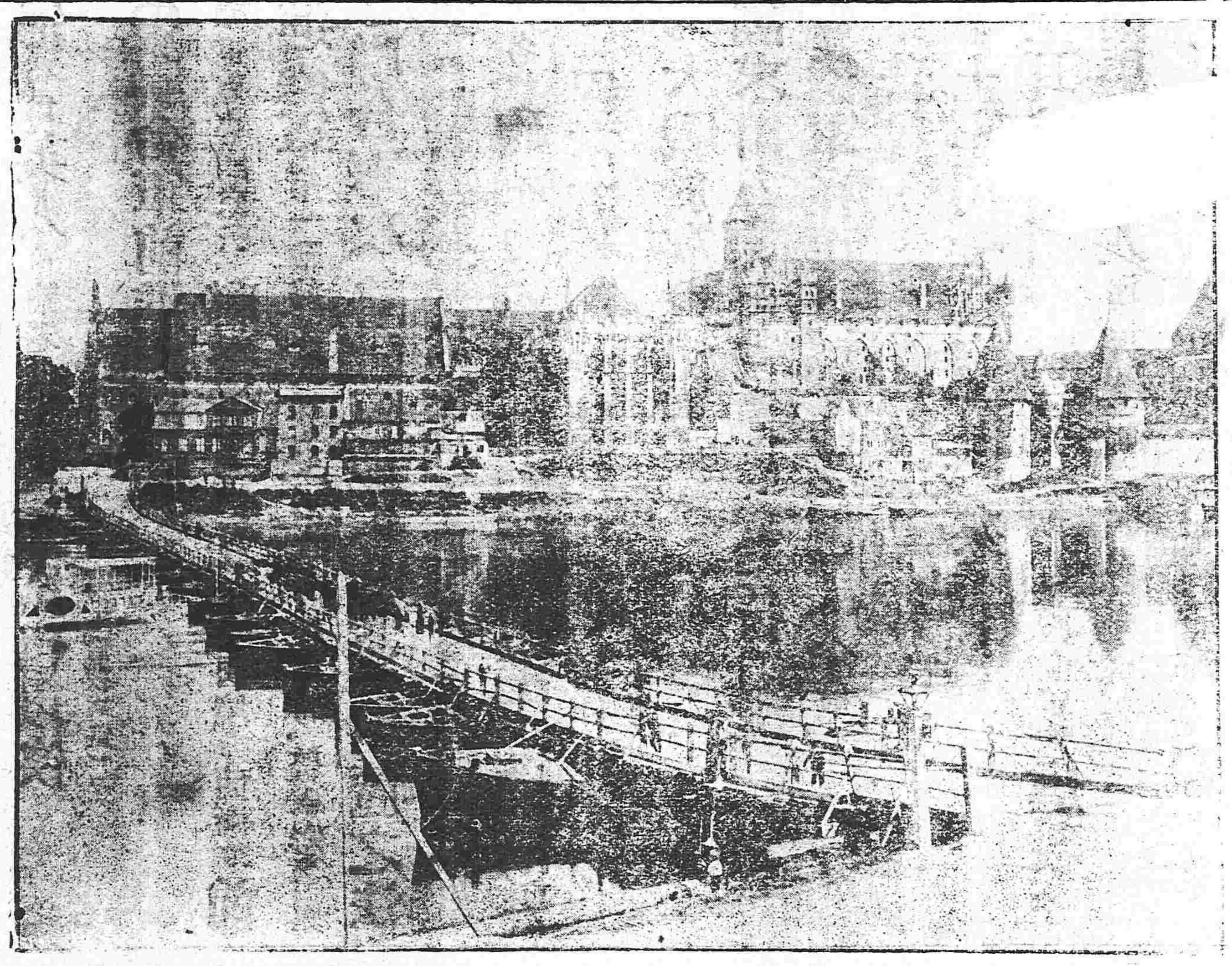

▲德意志摩利恩堡市之船橋

雙城途次感懷用張船山先生寄懷原匀錄呈

靈光初稾

珍重停車似卜鄰。遇逢村店且逡巡。食無兼味聊持酒。座有唐花也得春。漫道飛鴻留爪印。河堤明月證前身。一聲羌笛來何處。愁煞天涯淪落人。
風雪載途久劫疲。寒宵剪蠟睡偏遲。客中何事縈懷抱。醉後狂歌感鬢絲。歸夢莫隨南雁渡。檄文空笑北山移。茫茫塵海飄蓬梗。非復當年自許期。

◎讀靈光先生佳詠敬步原韻

眼底縱觀八……
力殫驚馬未……

敬啓者向蒙垂顧感銘殊深今因三重紡織並大阪紡織二公司爲推擴營業起見合併一大工廠改稱東洋紡織公司所有一切營業仍照以前經理而各貨商標前有三重大阪等二字樣均改東洋二字固無待言至于各種商標及貨成質毫無變更且又多加改良以圖發展而酬光顧之雅意嗣後尚祈多爲賜顧是荷特此佈達順頌財安

本公司內容
資本金　一千四百貳拾五萬圓
公積金　一百萬圓
製紡錘數　四十六萬錘
織機數　一萬二千台（擬添三千台）
工人數　四萬人

各貨商標
線　十六麒麟　十四三軒　十六桃印（加重）　十二三軒　十六三軒　十碼赤鶯
花旗　人面　三號二甲　龍頭　圈鷄　双鷹
打連　龍頭　双鶯　象　李太白　英瓜
洋機　牡丹　双鶯　金魚
細旗　軍人　玉金花　鷹　鹿
坎布　軍人　三象

東洋紡織公司
代辦　三井洋行　敬具

往上海定期輪船廣告
榊丸　十二月卅一日（陰十一月十五日）正午　大連開每禮拜四
神戶丸　一月初二日（陰十一月初十日）正午　上海到每禮拜一　上海開每禮拜六　大連到每禮拜三
頭等票日金四十圓（一去）日金六四圓（來往）
二等票日金二十五圓　同　四十圓
三等票日金十圓
本事務所及在營口遼陽奉天鐵嶺長春各站均可發買聯絡船車票
開輪船現均備有無綫電以期逢信迅速而謀乘客之便利
南滿洲鐵道株式會社　大連埠頭事務所

日本郵船會社瀛船廣告　由大連埠頭起
高砂丸　正月一日（陰十一月十六日）往太沽牛莊
日本郵船會社代理店　三井洋行大連支店　電話（三一〇）（四六〇）
乘船票由本出張所自買如有客請至本所購買

橫濱正金銀行奉天支店
奉天城內四平街　電話二十
資本金四千八百萬圓
公積金千九百二十五萬圓
橫濱總店
支店　神戶　東京　長崎　大阪　倫敦　里昂　紐育　桑貝　北京　天津　開原　營口　鐵嶺　上海　天津

本報新年號增刊篇幅共計二十頁所揭載者除紀事外皆係新穎耐人尋味之作並附以詩詞筆記及名人寫眞之花卉等項徵文之當選者亦披露於其中另行刷印五彩月份牌一紙鮮艷美麗隨報附送以酬 愛讀本報諸君之雅意不取分文如欲另購者收取工料費銅幣拾枚今日(三十一日)本報僅刊行四頁因同人辦理新年增刊以致未能照常出版閱者諒之

歐洲大動亂

●葡國派軍隊赴安格拉
里斯本來電云德軍二千襲擊葡領安格拉 葡國聞訊之下特派軍隊赴往該地

●英艦隊襲擊志林克德艦之奏效
據英海軍部報告云經輕裝巡洋艦驅逐艦潛航艇及海軍飛行機七隻而成之英國艦隊於耶蘇降誕祭日駛赴北海襲擊停泊克庫斯哈顯附近志林克水道之德艦是時德塞伯林式飛行船二隻水上飛行機四隻及潛航艇數隻逆行戰鬥甚形劇烈此役也爲自開戰以來奏效尤著者且天空戰海上戰水中戰同時舉行於最近戰略上尤爲注意

●耶蘇誕日之德軍行動
耶蘇降誕祭日之晚德軍沿伊塞爾河猛烈進攻紐滿附近之法比聯合軍陣地聯軍極力捍禦逐擊退之旋即採取攻勢反奪德軍陣地聞南希地方有一德飛行機來襲投多數紙片而去紙上寫有德皇慶祝耶蘇降誕祭字樣

●俄軍迭次攻破奧軍
俄軍在喬肯後、阿爾彬克之戰線擊退奧軍鹵獲速射砲十尊將校四名兵卒二千五百且痛加追擊使其潰亂獲速射砲八尊奧兵壹千名二十五日在都密哥魯、遴克拉之戰綫又復擊破奧軍俘虜一万人

●各埠銀行及糧食行市 十二月三十一日

據任京來電云俄國政府正式聲明謂將樺太島北部割讓日本之風說確係傳聞之誤並無此事

●德報之恐嚇英人
據伯林電德報列班特羅云德意志現正預備勝於前日攻擊(係指砲擊英東海岸)而尤爲可恐怖之大計劃或因之變更戰局大勢此種大攻擊之結果如何苟爲英人無論老幼男婦均須拭目以俟 (以上倫敦來電)

●聯合軍前進之機漸熟
據軍事專門家云聯合軍在法德國境方面漸形前進德軍第一戰綫因此採取守勢在彼爾特、普爾彩等處之聯合軍攻略敵陣地多處窩求山麓之法軍亦擊退德軍於密列方面聞聯合軍參謀本部因各塊砲戰悉歸聯軍勝利一般前進之機漸熟是以異常滿意

●大戰於窩求山方面
窩求山方面有大戰發現目正進行 (以上紐約來電)

●德軍在東普魯西亞遲滯不前
東普魯西亞之德軍將前進運動暫行中止

●土軍司令官洵有罪矣
土耳其軍司令官普修川拉將軍因令軍隊虐殺亞爾馬尼亞人遂被控訴 (以上舊金山來電)

東亞之情勢

●總統選舉法案經約法會議通過
總統選舉法十五條於二十八日在約法會議三讀會通過內容如左
一、總統任期定爲十年且准重選
一、總統當期滿時有推薦候補總統三名之權但該候補者其年齡須在四十歲以上

●青島稅關問題和平解決
駐京日置公使關於青島稅關問題於二十八日通告中國政府謂日本政府承認北京政府任命關吏權惟任用日人至少不得下三十五名聞中國政府並無異詞該問題因此現已和平解決矣 (以上北京專電)

青島自二十八日開放以來入市商民絡繹不絕商輪之入港者亦漸多 (青島專電)

●內閣元老意見融洽
大隈、山縣、井上、大浦等于二十九日會晤內閣元老問意見浹洽並無隔閡

●航路津貼按照預算辦理
航路津貼案按照前年度預算辦理現已據情通告各輪船會社

●大浦氏將繼任內相
內相一缺當由大浦農相補充所遺農一席則大約由其他大臣兼攝訂於正月十日發表一切

●內閣大臣赴相州度年
內閣各大臣均赴相州別墅度年

●深川區發現疑似百斯篤病
東京深川區發生疑似百斯篤患者一名

●被解散之各議員回選舉區運動
各代議士因議會已被解散均各回歸其選舉區預備下次選舉運動 (以上東京專電)

大總統令 (十二月二十七日)

▲策令
幣制局總裁梁啓超迭請辭職情詞懇摯出於至誠梁啓超准免本職此令

財政部呈稱上海經募內債出力人員擬請照章獎勵等語此次上海募集公債收款甚鉅深資各員既據該部臚陳成績洵屬熱心公益殊堪嘉許周晉鑣貝仁元均給予三等嘉禾章朱方幹給予五等嘉禾章陸伯鴻胡壽登均給予六等嘉禾章陳永清徐耀均給予七等嘉禾章朱佩珍陳作霖謝綸身陶湘何宗業顧履桂施分敬蘇本炎郭輝均著傳令嘉獎以示優異而資觀感此令

[illegible]江東給予四等文虎章此令
[illegible]劉審給予四等文虎章此令

海軍部呈准文官高等懲戒委員會議決軍法司司長許繼祥審判學生求增川資辦理失當一案依文官懲戒法草案第二條第一項違背職守義務應受五條第一種褫職處分等語許繼祥著照所議即行褫職以示懲儆此令

署浙江巡按使屈映光呈請將試驗及格分發浙江之知事孫熙鼎試署仙居縣知事袁蔭翹試署義烏縣知事楊邁路試署蕭縣知事應照准此令

司法部呈署福建閩侯地方檢察廳檢察官鄭慶章懈怠職務請即開去署缺等語應照准此令

司法部呈請任命黎文翰爲廣西高等審判廳書記官長張俊爲廣西高等檢察廳書記官長應照准此令

陸軍部呈准署吉林巡按使孟憲彝咨擬以擬至之聯陞補防禦馬裕德補驍騎校請予准補等語應照准此令

▲申令
幣制局著即裁撤歸幷財政部辦理此令
茲制定海軍官佐服役條例公布之此令

●大總統選舉法之內容詳誌
約法會議修正大總統選舉法定於本月二十八日復開三讀會即爲議決告竣即日移知政府政府則定於明年正月元旦即行公布矣惟因該選舉法之內容如何極守秘密故刻下尙未能知其全豹茲據探聞就該法案特別之要點最宜注意者數項列載於左
第一大總統任期 定爲十年得再任
第二大總統選舉會 由參政立法兩院各選出五十名議員組織大總統選舉會
第三被選資格 被選大總統之資格限於年齡在四十歲以上者並無軍事資格外並資格等項之限制
第四就任宣誓 大總統就任時必行宣誓
第五二次總統 二次總統選舉由前任總統推薦候補者三名選舉會即於此三名中選舉之
第六現任大總統 於大總統所推薦三人之外現任大總統當然有被選之資格
第七不必改選 若屆改選時參政院之多數認爲必要時即可連任不必改選可省手續
第八副總統 副總統缺位亦由大總統推薦之三人中選舉之
第九選舉監督 將來之選舉監督或以行政元首之若遇立法院閉會時其會員即以在京之人充之
第十選舉會 將來之選舉會必以參政院爲適合會長必不出參政院院長及立法院議長
第十一投票 投票問題至少在四分之三以上
第十二全文 總統選舉法全文共二十餘條
以上所列者即修正大總統選舉法之大綱也試觀以上條項實較諸去年國會之選舉大總統則有大相徑庭之處聞其面目一新之原因則係由於去年之大總統選舉法案徒流於理論而與政治實際大不相合且尤與今日中國之所需者相距[illegible]舉法乃以政治之實情爲主要根據而又旁參以普通法理專求完全適宜之實際云

●約法會議裁撤之時期
約法會議修正總統選舉法已經通過即可成立所餘議案僅有國民會議一種刻正在起草中若至此案議決後約法會議即無所事事便可裁撤日來外間有俟議戲終了再行解散之說然據本館所聞至遲當不出陰曆年底也

●國務卿代表宣讀參政院閉幕詞
參政院於本月二十九日再開會一次代行立法職權即當閉會一節已誌本報茲聞是日閉會尙須行正式閉會禮由徐國務卿前往該院代表大總統宣讀閉會詞云

●湘屬道縣兵匪劇戰
匪徒之襲擊 湖南道縣知事田景文日前率隊清鄉夜宿距城五十餘里之公鋪墟地方夜間忽有匪首姜學良糾集道南二縣匪衆四百餘人前來襲擊以報夙仇該處團練辦理極爲完善與團俱練團丁在外偵探因得以備不虞故匪衆未抵墟時已經團丁查悉當鳴鑼集衆會同警備隊官兵械備一切 團團之血戰 匪徒因田知事及該處團練認眞懲之刺骨此次原擬一網打盡以洩忿故將該九全村圍住開槍放火極力猛攻團兵雖極力抵拒奈寡衆不敵相持三小時之久該團教練官彭斌及團兵胡鼎勳等四人俱受彈身死其餘受傷者二十餘人匪勢愈大言兵漸有不可支之勢 司令往援助 是夜留司令雲亭適駐道縣聞警後立率步兵一營前來援救匪徒聞知始行潰散經留君生擒匪徒二十五人追斃六十餘人奪得馬匹槍刀甚夥餘匪俱向南縣一帶潰逸 ●事後之獎郵 田知事業會同留司令將受傷及出力團兵分別郵給獎外並將戰死之官丁等開具姓名於昨電請省使咨部酌給獎郵以[illegible]

東三省新聞

▲奉　天▼

●大總統賞賚上將軍

年關在邇大總統概禁各省軍民長官獻納物品已由中央通電飭知故無有敢冒不韙而嘗試者惟大總統以下之餽送迹近芑苴在上者賞賚屬官聽其自便日昨派令統率處王鈞來奉持予張金波氏年儀多種鎮安上將軍之見重於總統可見一班矣（求）

●小幡氏回國過奉

駐京日本公使館小一幡等書記官以私事故已蒙本國當局允許離京回國小幡君已於二十八號過奉回京覲事云（採）

●榮道尹報告查案情形

丈放旗地委員楊治銘等前因有人控其種種劣跡當經巡按使派令瀋道尹查辦幾叔章氏以事關重要若非躬往澈查不足以昭平允而衆信識故於日前赴錦查察並傳訊過付各人取結而回便道來省報告一切兹又南返云（求）

●電請停止分發

張貞午按使以迭次分發奉省人員額數過多難以派委久羈逆旅隨班聽鼓耗費鉅欵困苦萬狀昨特電請中央停止分發俾得疏通仕途業經覆電照准矣

●有賀博士過奉

北京總統府法律顧問員有賀長雄氏前時請短假回籍近由日本返華於二十八日晚由安東來奉寓在大和賓館即於二十九日早換乘京奉車逕歸北京云（確）

●過年聲中之防範

上將軍張金波氏以陽歷年關省城中人烟稠密防務應行加嚴又兼亂黨潛伏各處圖謀不軌更宜嚴加防範以保治安故日昨特飭陸軍二十七師張師長添派軍隊認眞梭巡經張師長電飭湯孫兩旅長添加軍隊分赴各關注意防範云（和）

●各縣警長將實行裁撤

警務改組一節巡按使公署前奉到內務部命令飭將警察長裁撤歸併各該縣署行政科兼管以資節省經費惟奉省各縣迭起匪患警務需人督辦故未改組日前又准部催礙難再緩是以巡按使與政務廳長會議飭令各縣定於明春一體實行改組云（冠）

●部飭組織保衛總團

聞巡按使公署昨准內務部咨開奉省之保衛團各縣均已設辦查核報告辦法極爲完善惟僅有分團而無總團恐難收整齊劃一之效仰在省城內組織一保衛總團遴選團總一員報部立案以專責成而免渙散云（冠）

●歡迎袁諮議近聞

袁潔珊氏受進步黨本部委託來奉監視選舉事宜於昨日到省行裝甫卸即有官紳界舊交拜謁者十餘起袁擬諸事料理妥協即詣張將軍張巡按使以下各員緣袁氏爲政府之諮議員也奉省進步黨支部以袁公此來與本黨大有活動聞已預備歡迎會惟須過元旦後方能舉行現正由關部長籌備云（蓉）

●派員參與工業研究會

巡按使公署前准農商部咨以中國地大物博每多貨棄於地任令外人以原料品販出經加工製造輸入如牛皮猪毛以及種種生貨中人視之無關大利而外貨商即因而改良一經商民坐觀利權外溢罔知工藝振興類由在上者未能提倡而研究之所致擬開全國工業研究會于一月十號前舉行請派員與會張貞午按台已派定農業試驗場高元漳工業校孫其昌前往云（求）

●清室派員調查田畝

清廷以皇室官產不下二百十餘萬畝除直隸吉江三省外奉天居大多數現因民國擬清丈田畝而清室私產亦可藉以清厘故已派委松年毓厚二員來奉先行調查確數其莊田一項聞決計賞放在莊莊領在佃佃領俾免日久莊頭捏報升科劃歸國有等情已於日昨到奉法庫等九屬佃衆約有卅人呈控各莊於該員聞已此項辦法論示矣（求）

●孫幼穀來奉誌聞

北京審計院人員孫幼穀氏前經張貞午巡按使以故交挽其來奉孫君屢辭不獲昨已乘京奉車來瀋與張氏相見聞將委其調查全省土地所聞如是未知確否（蓉）

●張師長處置軍人犯賭

二十七師張師長以賭之一事爲害甚大雖有萬金家產不難一日而空曾通諭該部各級軍官傳知所部軍隊不得觸犯如有陽奉陰違一經拿獲定送法廳治罪不料某營長孫某意存嘗試設局誘賭聞已被人舉發張師長當送模範監獄收押將處以應得之罪該營長自知其非痛加改悔倩人向師長說項聞有允其保釋予以自新之路云（秀）

●偏重選舉之通電

巡按使公署昨奉中央籌備立法院局佈電云現奉大總統諭各選舉區辦理選舉事務所所長爲各選舉監督之輔助職務至爲重要任是職者必須洞明時局廓然大公以舉行中央法令爲已任不挾黨見不涉偏私將來選舉進行始不予多所瞻徇各選舉監督任用此項人員務須慎加遴選爲事求材所有各該所所長暨事務員等項依照法令專由籌備立法院事務局覆核該局實處所在着即與各選舉監督協商務期委任得人以重選政等因奉此查前屆國會選舉之際正當劇烈之時各省各地方多有標一政黨名義思於選舉事務所位置黨員種種流弊遂緣此起殊不知選舉爲國家之公務固非所謂黨者所得而操縱而辦理選舉人員爲國家之公職尤非所謂黨者所得而把持惟前屆選舉各監督未明斯義遂因選舉之不良而影響乃及於政局此次選舉方法毅然改正後奉大總統鑒前毖後鄭重聲明自當嚴切奉行毋再誤查辦理選舉人員施行細則業經敎令公布此後進行程序約分兩期第一期[illegible]區辦理選舉事務所依照法令慎選所長及事務各員爲各初選區之先導藉使對於初選程序監督指揮籌畫區辦理選舉事務所成立後第二期應分飭各初選監督成立初選區辦理選舉事務所所有辦理選舉各員應由貴監督於據到署時切實考查再行委任並請按照法令規定分別報告本局以仰副大總統慎重選政之意事關選政始基希速查照辦理其餘籌備程序應候本局通行文到後再行分別呈辦與免紛歧云云（採）

●工務會派聘文牘

工務會總理薛永來以近奉部令該會與商會合併一事急待實行而會中各項事件自應速爲清理故特聘前遼瀋道署科員高徵[illegible]擔任[illegible]該會文牘事宜俾將會中各事清理完竣以便與商會實行合併云（仲）

●趙知事關心民瘼

本年秋間陰雨連綿各屯窪地悉行淹沒就中以縣界北七鄉爲尤甚鄉民困苦不堪言狀現由瀋陽縣趙寶生知事以北七鄉一帶既遭水災特飭該鄉收捐員悉將所有警學捐欵一律暫緩催收以示體恤云

●維持治安

警察廳[illegible]林[illegible]長以新年在即所有各警察士薪餉一律發放並擬[illegible]欵二百元分賞各署長警以充年賀但新年之際深恐有匪徒乘機謀亂故特飭各署長屆時督率長警嚴加防範以維地方治安云（仲）

●派員數查衝突原因

錦西縣屬從衛[illegible]日[illegible]因公與商務會互相衝突街市商號全體關閉彼時幸經警長劉廷弼親率長警極力調停始行安堵[illegible]該縣王知事乃詳請巡按使以茲事體大後詳東[illegible]若不派員徹查殊難[illegible]斷以故日前委某科員前往該埠確實徹查云（冠）

●女師範成績優美

師範學校[illegible]君家治莅奉後首設公立法政專門學校該校教員獎補山[illegible]女子師範[illegible]諸費其講授之合法女子師範[illegible]生濟濟席坐完全李王女教習雖[illegible]親學臨觀在講堂侃侃而談教授諸生大有勇若無人之[illegible]已而錢君又[illegible]視一切成績均各優尚稱道弗置云（求）

●繩準之被押原因

繩準之乃于民國元年充錦縣協領[illegible]居鄉[illegible]實業不與政客[illegible]逐派到正料理[illegible]期十一月十六日[illegible]一午後四時地方檢察廳奉巡按使飭知將繩君羈押看守所探其被押之原因繩君前往錦州協領任內旗兵清凱[illegible]有私偷遇春將舊有冊卷售賣經房約在洋圓十[illegible]被人舉發清某乘機牽扯謂繩君盜賣官物夥同分肥情事朱知事據情詳請巡按使公署飭司法衙門歸案訊辦云（秀）

●董局長公畢遠返

哈埠吉江兩省権運局行實合併一切手續[illegible]待商権吉林権運局長董幼岑氏於日前赴京至財政部商議昨乘京奉車旋[illegible]報告運司事竣即行回哈云（三）

▲海　城▼

●塘地錢糧豁免加罰

邑之西鄉地處遼河兩岸人民墾種塘地恒被水災以致每年錢糧往往拖欠自通令劃一田賦拖欠者加罰徵納而承種塘地各戶來縣呈請轉詳省憲懇免加罰現經縣署牌示奉省憲批示凡塘地拖欠民國元二年份錢糧准免加罰以恤民艱[illegible]飭各戶務於陽歷年終將拖欠地糧迅速完納逾限即爲加罰云云

▲營　口▼

●鹽界委員調遣記

駐營緝私局局長寶繼先自視事而後剔除積弊不遺餘力近將大窪分卡卡長鍾鐵芬准其請假回籍遺缺以徐炎午接充牛莊分卡長劉化民撤換遺缺以李仙洲接充騰鰲堡分卡長常映璧撤換遺缺以張玉先接充現已發表准其於一月一日一律更換到差云

▲牛　莊▼

●整理稅務

牛莊稅捐務餉糈攸關疎於稽察[illegible]牛莊稅捐委員黃君寺局自蒞任以來力除積弊不憚勞瘁諸色稅務無不親加檢點近日大見起色差役杜弊寶爲民樂輸將整頓如此可謂善於稅矣

▲安　東▼

●知事赴鄉調查

安東知事程守初氏以地方治安[illegible]警察與保衛團是賴若不嚴加整飭將何以保安寧而謀幸福故於日昨協同警察所長金[illegible]臣君親往第一二三各區詳細調查以[illegible]手進行諒經[illegible]番整頓必有起色焉

雜　報

▲奉　天▼

●通告嚇徽毋驚

交涉特派員准日總領落合氏照會謂日軍駐留各縣循例於新年鳴砲誌賀希轉飭各處曉諭一般人民屆時毋恐等因[illegible]伏候氏當據情分行各縣知事並呈報按署咨行張上將軍分命二十七八兩師知照云（求）

●日拾車資署招領

日人小林安太郎在城北老爺廟鐵路附近拾得人力車一輛車上書寫有近江洋行字樣車夫已不知何往該日人恐其中有他種情形特將此車運抵省城交日本警察署招領云（確）

●顯戴綠頭巾

大東關萬利銀店主人馬某之子德盛年已及冠於客冬娶妻某氏姿容秀美性甚淫蕩近與該店工人[illegible]實財通姦德盛佯爲不知任其自由日昨正與張某關雨之際被其父撞見[illegible]該工人逐出某氏聞知大罵不止馬某無可如何將令其子作休書其子不允聞馬某昨將其子[illegible]一併逐出矣（冠）

●報差用武

昨日下午中國電報局報差某乘坐自轉車行至大西門外適遇一由西而東之人力車相撞致將人力車之前鐵子撞壞兩夫大肆毒打後經行路人勸解始作罷論（冠）

●女大當嫁

小南關蒙文學校後胡同住戶某姓在前清時充當某旗旗員生有一女年方豐滿倚門賣俏招引一般色徒往來不絕實與風化有礙但不知爲家長者有所聞否（冠）

●槍斃巨匪

錦縣著名巨匪楊花子率領大夥黨羽到處焚掠勢甚猖獗現經上將軍特派一百六團馬隊一營馳往剿捕已將楊匪擒獲送省解交軍政處訊明於日前槍斃聞軍界人言此次捕獲楊匪頗屬不易除死傷隊兵數名外並傷亡排長兩人若然楊匪之凶悍可想見矣（仲）

●弟兄爭風

張九閻人傳者忘其字蒸豐姿好修飾且古有乃兄張二之勢力平康妓女有歡迎而無反對其兄張七識一弄紫仙某妓張九乘隙劉其靴大起衝突但未知作何結果耳（吉）

●押犯凍斃

本年天氣過冷雖着重裘寒莫能禦因看守所日來凍斃人犯日有所見探其原因公家因預算不敷[illegible]室內每日焗煤十五斤屋廣人多[illegible]上未能講究說者謂視人命如草芥[illegible]濟困窮之所致（吉）

●鬻媳案發覺

劉作星馬元關直隸昌黎人前[illegible]北洋比屋而居遂結秦晉劉[illegible]媳家過奉遂將其媳鬻于高陞[illegible]一面致函馬姓謂其女途中暴死月前馬某來奉探得下落當赴[illegible]省與劉某在法庭起訴昨已行文到奉將高陞掌班孟汪氏拘案處以買良爲娼之法律云（吉）

●恒然物化

濟良所收養妓女劉榮喜因未得人而事心中悒鬱遂成癆瘵前經管理員劉明堂送往衛生醫院治療卒未收効於二十九日遽爾物化當即備棺飭人掩埋云

●劉巡官拿獲胡匪

錦縣警察事務所東路第二分駐所巡官劉某昨在城東双宿屯拿獲強搶城北某屯[illegible]胡匪[illegible]山一名當即綁赴該所轉送瀋陽縣核辦云（和）

●拐款潛逃

營口同成長錢莊前欠奉天小西關福源和錢莊儀幣二千元此次同成長派店夥李廣有攜帶欵項來奉償還欠欵詎該店夥由營口出發數日音信杳然經該主人電詢始知李某未曾到奉殆已攜欵潛逃矣（確）

●妓女逃跑

平康里[illegible]樂班妓女小寶貴因債臺高築無法償還於星期二午後二時乘機逃跑不知去向聞該妓係自由身体是日籍口遊覽至晚未歸該妓之押賬須洋三百元云（和）

▲海　城▼

●拿獲胡匪

警察東區馬風屯轄界三城子村住戶姜玉廷於月之廿八日夜間突有胡匪二名入屋強搶失主[illegible]報[illegible]該區[illegible]係周某者一係田[illegible]富德化亭君督帶長警前往該處驗盜旋赴柳河子村僅將田匪捉獲並贓物搜出一併送交縣署懲辦云

●房塌壓斃人命

邑之西北古城子村住戶洪某旅居村外與人守[illegible]家有父母年皆六旬居屋損塌不堪洪日前洪某出外未歸家僅二老並有其弱女年甫九歲深夜酣眠之際屋塌傾倒竟將老翁及女童壓斃幸老嫗生存聞日經人挖出屍身刻尚未葬鄰者皆爲之嘆息焉

▲牛　莊▼

●容心拐騙

西關硝磺局院內有織機房二所一係[illegible]係徐州[illegible]縣人一[illegible]邑縣均有眷屬[illegible]牛數年[illegible]頗形活動該二[illegible]拖欠永盛[illegible]線錢一千餘於昨攜眷潛逃[illegible]聞知呈禀商會轉呈區局飭警檢點貨物封閉將傢工傳訊不知如何究辦

●故意傾人

頭關鎮北高麗房村商號[illegible]出帖壹千餘圓[illegible]局行使頗覺流通[illegible]據聞情形該號執事亡其[illegible]氏[illegible]昨攜[illegible]潛逃現經警察局調查共虧空千五百餘[illegible]矣

▲錦　縣▼

●搶劫騾車

城西張家口子屯住戶金姓者於日昨早四鐘時裝車赴集行至屯東五里許遇胡匪三人均手持快槍攔該糧車搶劫去騾子三頭該騾被[illegible]當即報知該處[illegible]巡警[illegible]事主金某踪跡不知此賊能否弋獲

批　示

▲鎮安上將軍署批示

具禀人遼陽縣白旗溝村正隊廣學等　批　禀悉楊德泰控圖盤金一案已敕飭遼陽縣徹查候覆到再行核奪此批

▲巡按使署批示

原具禀人王德元　禀悉此案前據鐵嶺縣詳原判係照內務府清丈莊地舊章凡莊地典押在外應准莊頭備價贖回並判令贖仍稱三年再行撤佃兩造均願出具完案具結辦理尚無不合據稱全將契紙交出何以並不備價顯係捏詞抗贖故違縣斷着即遵照前批速行回縣備價案經迭次明示再瀆即予不准此批

原具禀人張福　此案批縣詳查究辦迄將四月該知事尚不審明詳報殊屬玩延仰該知事先將原控各節嚴查明確尅日具覆一面仍嚴傳嗎振瀛切究詳辦毋再宕延干咎切切此批粘抄發

▲交涉使署批示

原禀人白禹德等　據禀已悉仍候[illegible]辦法再行飭遵此批

具禀人錫布藏金丹　據禀已悉卷查此案業經前署長詳請巡按使轉咨熱河都統查覆在案一俟得覆再行飭遵仰即知照此批

▲瀋陽縣署批示

批司鴻恩　仰警所轉飭保護並該村正副妥爲防範此批

批馬文玉等　候案轉詳　巡按使核辦冊結存此批

批葉承露　候案轉詳　巡按使核仰補具紳耆保結以昭鄭重冊存此批

光明洋行

各種紙張 雜貨 俱全
各種布疋 洋線
保險代理 橫濱火險公司

總行 奉天大南門裡 電話日華二一九番

分行 大連大山通三十七號電話一〇番 長春 大阪 營口六一番

上品香煙 掌拳牌

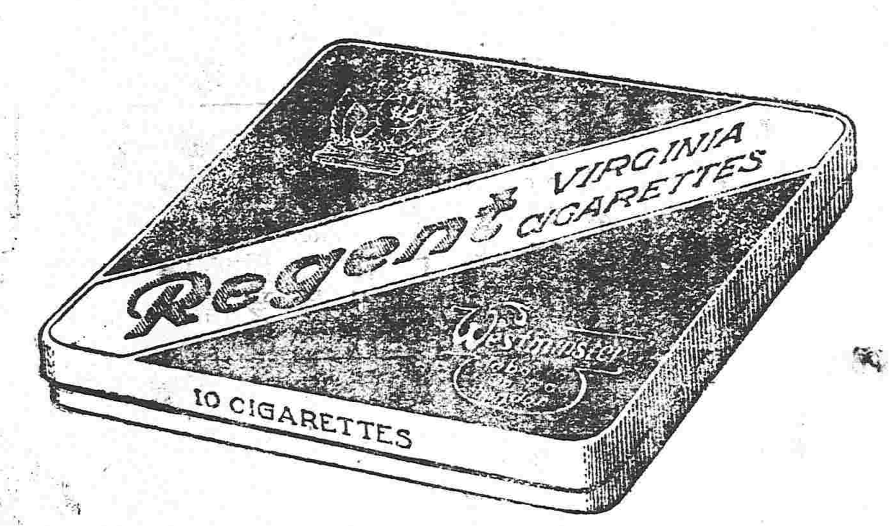

每盒十支紙盒
每盒十支鐵盒
每盒十支金嘴鐵盒
每盒廿支金嘴灣鐵盒

新製佳品 質料眞實
價廉物美 氣味適宜
各界諸君 請嘗試之
各經理家 均可躉購

俄商秋林洋行

啓者本行由哈爾濱分設在奉天小西邊門外大街路東歷有年矣所有貨物零售批發並指定期貨均可隨……

一千元之贈金

吸出白刀牌與單刀牌及單刀牌相似紙煙之區別者一千元

啓者本公司所製之白刀牌紙煙純用美國上等煙葉製成味香且美尤能振爽人之精神較之單刀牌紙煙及與單刀牌相似之紙煙毫無差異茲爲招徠起見自登報日起無論何人如臨本公司代理處當特備白刀牌與單刀牌及與單刀牌相似紙煙倘能吸出區別者則贈與小洋一千元非如從前之僅贈五百元也查此種紙煙曾經一萬人品評皆未能吸出此種紙煙與單刀牌及與單刀牌相似紙煙有何異點且以此種白刀牌紙煙之美僅售銅子五枚一盒誠市中之價廉良品也特此廣告週知此佈

白刀牌紙煙

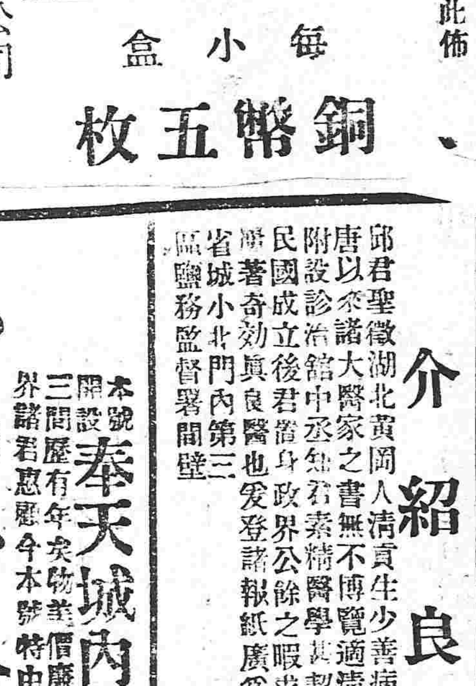

每小盒 銅幣五枚

奉天大西門裡承德縣胡同 安和泰紙煙公司

東三省總代理中法煙公司

牛心臺爐煤

總批發處 三有公司

小西關茂林館院內 電話日一三一番 中分七四番

西塔大街 電話日二四三番

啓者東山一帶牛心臺紅臉溝南溝王官溝等處所產爐煤現均歸敝公司經理專售該礦煤質尤佳粗性極大非他燃料可比敝公司特設立發賣處以圖各處購者捷便不拘多少請向敝公司或就近代售店隨時通知當即送奉決不有悞此啓

代售處

小北關 福記煤局　小西邊門外 和順公司
大西關 義集泰　大南關 湧泰號
小西關 謙益公司　小西關 義信公司
大西關 隆盛和　小北關 福順煤局
大南門裡 祥記公司　大北關 源和長
附屬地平康里　三福洋行

巡按使署立案發行 戒煙新藥

留學日本藥學士徐錫驥先生發明戒烟新藥戒時不吐不瀉眠食如常七天斷癮絕無後患自張督湯壽潛兩先生發起新藥戒煙社完全戒絕者已達十餘萬人現蒙

萬國改良會會長丁義華君全國禁煙會會長章遹駿君提倡推廣並由浙江巡按使分咨各省通飭所屬一律勸戒俾全國煙毒早日廓清再徐君著有戒烟必讀一書曾經前清禁煙大臣頒行各省現由全國禁煙總會特印二萬部分派全國爲戒烟之指南此書詳載戒烟良法戒後調養法以及各種戒煙丸選擇法凡關於戒煙之事無不詳備每部定價二角戒烟新藥大盒十元中盒四元小盒兩元外埠函購原班回件如郵滙未通之處郵票可以代用惟須作九五折計算

總發行所上海浙江路七五號新藥戒煙社
長春經售處商埠二馬路路北新藥戒煙分社

本店開設大西關大什字街西路南朝北洋式門面收買黃金發賣足色赤金條金方首飾做……具全無不……五族赤金敬……

天寶煤鑛公司通告

本公司因鑛山把頭朱品三司帳張耀軒種種不法在瀋陽法庭狀訴並於三年七月登報一月聲明朱品三等盜用圖章所開紅飛句作無効現經法庭判決朱品三張耀軒二人由公司開除並咨撫順縣出示嚴禁伊等上工滋擾在案今恐伊等在外仍有招搖特此佈告各界祈勿受其愚惑此告

介紹良醫

邱君聖徵湖北黃岡人清貢生少善病因發憤肆力於醫二十餘年精研靈素以迄漢唐以來諸大醫家之書無不博覽適清光緒己酉年武昌柯巽庵中丞創設武昌醫校附設診治館中丞知君素精醫學聘入館充診治員君輒應手奏效活人無算民國成立後君亦身政界公餘之暇求診者踵相接也君今來奉陽寶江等有疾延診屢著奇効眞良醫也爰登諸報紙廣爲介紹凡有疾者幸勿交臂失之邱君現寓奉天省城小北門內第三區鹽務監督署間壁

曹寶江 郝朝宗 仝啓

乾元溥金店

本號開設奉天城內銅行西銀行胡同坐南向北樓三間歷有年矣物美價廉久蒙各界諸君惠顧今本號特由津申聘請名師研究五族應用時式各種花卉首飾盃盤器皿精巧無不專造赤金代賞手鐲表鍊手留各樣民活一概俱全管童叟婦女無欺保實足工資格外克己諸君賜顧者請認本號金字牌匾不悞不主顧 本號謹啓

聲明保險有益

啓者敝號等於陽歷十一月二十一號同裝二百五十七號運煙船由蔚六十六號蕩途山元九運烟船意駛船駛至蚊子溝永壩沉原經合記公司代保仁成泰及大有昌代理仁安公司經保平安險銀一千八百三十兩當報該行詳明損失理由立蒙照原保銀如數賠償特此聲明該行信用可嘉賠款之速也

安東福順源 煙台恒盛德 仝啓

遺失會票作廢

敝號爲郵政局丟失會票一張由長春中國銀行會至奉天本行東字二百一十二號計小洋元二百五十圓正業經中國銀行掛號商務總會存案聲明作廢特此布告

洋貨商大德昌主人謹具

朝鮮銀行奉天出張所

本店 朝鮮京城南大門通

資本金 壹千萬圓

奉天小西關路北 電話日長五二一 五二四 所長舍宅日長三一三

支店 東京、大阪、大連、安東縣、長春、平壤、仁川、大邱、元山、釜山、鎭南浦、群山、木浦、馬山、新義州、會寧、

出張所

凡關於銀行普通各項事務本銀行咸可辦理而尤力求敏捷詳確以期無負各界之主托並於中外各通商巨埠設有代理之處以便往來滙兌本銀行發行之紙幣無論與何時皆日本金面券額之數目換兌換券相同而可按日銀票日

戒癮之寶

鴉片嗎啡爲中國大害有識者無不思斷絕之方矣本藥房應時局之要求特聘醫學大家配合方劑名曰紅色戒煙丹專除祛鴉片嗎啡各種癮毒曾經日本帝國領事館並中國官署化驗證明絕無毒質故許立案奏效業經日本帝國領事館並中國官署化驗……賣自本藥房開市以來已蒙各界踴躍賜顧殊深感激故近日益虔誠改良其藥力增大其力量兼其價値至四五倍以謀各界諸君賜顧之盛意本藥房……亦中華民國……黑……特也……
……藥房

擴充定期青島航路廣告

啓者敝所之輪航所從本月廿一日開榊丸起按左開之配船表榊丸擬定往航上海時先掛青島後至上海其神戶丸由上海復航時掛於青島敝所今因連絡三商埠幷開發各界便利起見是以登報聲明所有貴商若有青島客貨陸續通知敝所爲禱於時敝所均照上海航路一律接待不誤

榊丸	禮拜三 上海發	禮拜五 青島發	禮拜日 大連着
	禮拜一 大連發	禮拜四 青島發	禮拜五 上海着
神戶丸	禮拜四 上海發		禮拜二 大連着
	禮拜六 大連發		禮拜一 上海着

滿鐵埠頭事務所

三百三十三號金咀香煙

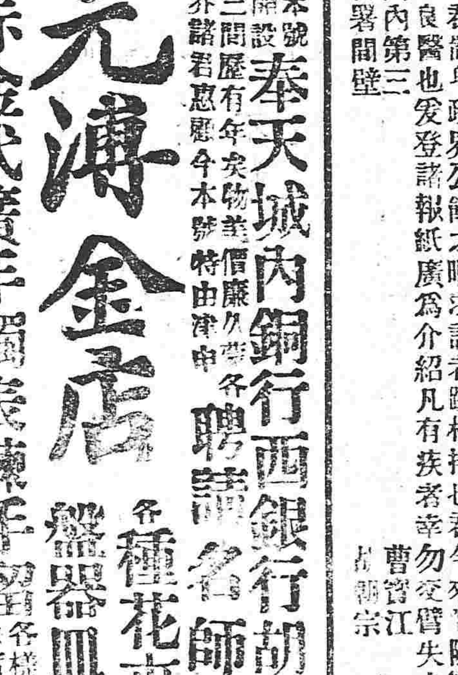

每盒銅幣六枚

啓者本公司特製上品各號埃及紙煙售價以來頗蒙各界仕商賞吃然就中猶以三百三十三號金咀紙煙最爲通常可吃之佳品且煙質精良氣味柔美溫爽香撲鼻入沁牌長一神纖香噴出使人興之頓無二之香煙深品特品有一價格尤廉如蒙諸君惠顧一經購試不惟足徵言之不謬若詳嚐佳味尚不知爲本公司當下從詳贊詞也

奉天鼓樓南路東 中國電話三百九十二號 曾羅斯煙公司白

山口運輸公司

大連市監部通

啓者本公司鐵路省神戶設立有歷經年均代客轉運貨物各糧石纖維北痛令司振興敝公司特於大連開設門面以及本致有支店祗因牛家屯站櫃頗街內於遙遠以辦事往返不諳君站便是此今在營口老爺閣街重新設立門面至於各埠運送貨物上下均近甚順妥遠皆可易辦如蒙賜顧請爲面議

支店出張所 長春、公主嶺、四平街、開原、

設在地 奉天、遼陽、牛家屯、西營口、鐵嶺、旅順、

左開各支店設在專用鐵路枝條

長春 公主嶺 四平街 開原

雜貨拍賣廣告

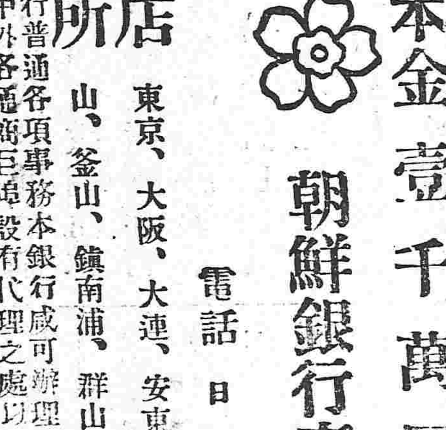

出售之期開列於左 每月陰曆 初三 初八 十三 十八 廿三 二十八 六回

拍賣商品 各種雜貨一概俱全

本拍售所常代各商號委託如有應需之物乎或價出售拍賣者無論所存之物品積有若干願爲値若干請先期駕臨敝所議明均能代辦決不致悞特此佈告

奉天小西門裡 西尾洋行拍賣所 電話五三三番